

# آموزش تصویری کار با نرم افزار بیتکس

## (ارسال صورتحساب الکترونیک به سامانه مودیان)

نسخه ۱.۰.۳.۶

### بسیار مهم

با توجه به اینکه نرم افزار واسط بیتکس نیاز به نصب ندارد (پرتابل می باشد) تمام اطلاعات شما در فایلی به نام Tax.s3db ذخیره میشود، این فایل در اولین زمان اجرای برنامه در همان مسیر ایجاد میشود پس ترجیحا برنامه را در یک فولدر قرار دهید و از پاک کردن این فایل خودداری نمایید ، در صورت پاک کردن این فایل بعد از اجرای برنامه مجدد به صورت خام ایجاد میشود، بنابراین این فایل را نگهداری کنید و برای پشتیبان همین فایل را همراه برنامه بر روی فلش یا حافظه جانبی دیگر کپی نمایید.

نرم افزار به سه حالت مختلف قابل استفاده می باشد:

- ۱- تعریف کالا، مشتریان و فاکتور در داخل خود نرم افزار
- ۲- ایمپورت فایل اکسل و ارسال به سامانه مودیان
- ۳- اتصال به نرم افزار حسابداری مطبوع شما و ارسال صورتحساب

حالت سوم با توجه به نرم افزار حسابداری شما توسط تیم باید مورد بررسی قرار بگیرد و تا راهکار مناسب برای اون در نظر گرفته بشود

در این راهنما بیشتر حالت اول مد نظر آموزش هست ضمن اینکه ایمپورت اکسل هم بسیار راحت بوده و شما میتونید فایلهای اکسل رو ایمپورت کنید

## شروع نرم افزار و محیط ورود

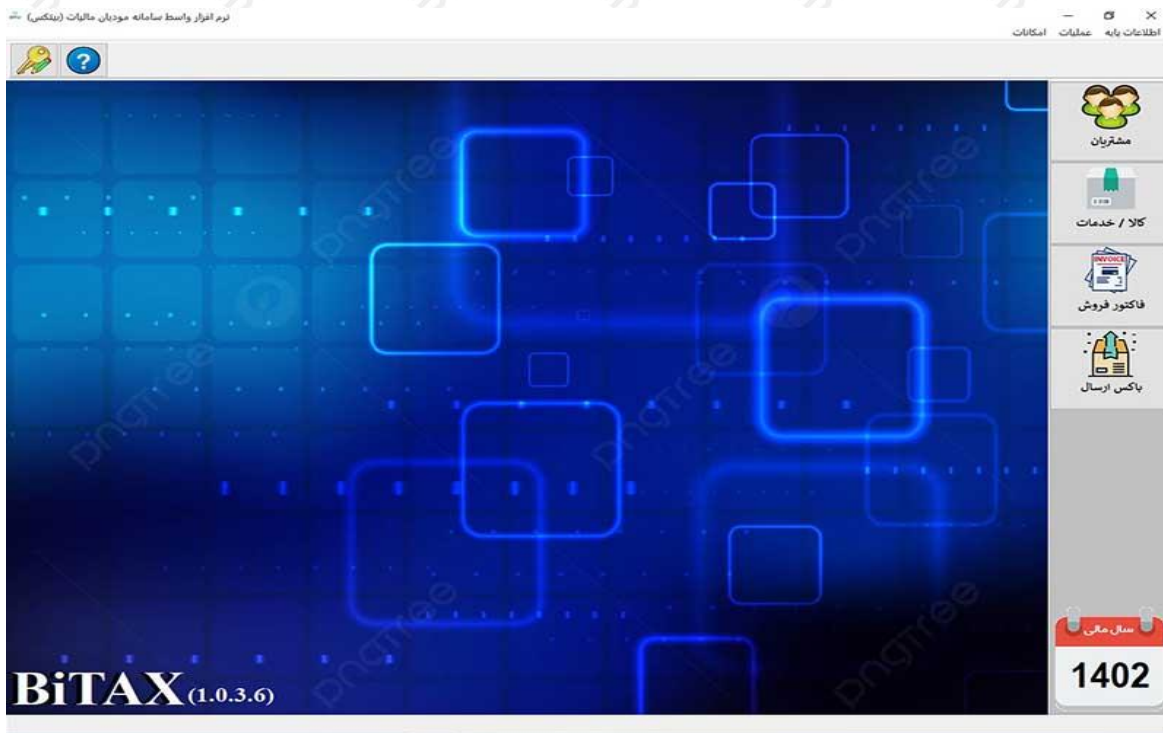

گام ۱: بعد از لاگین و ورود به محیط برنامه شما میتونید وارد تنظیمات بشید و در اینجا پارامترها رو تنظیم بفرمایید

(اگر به عنوان نسخه دمو استفاده میکنید نیاز نیست این قسمت رو تکمیل بفرمایید)

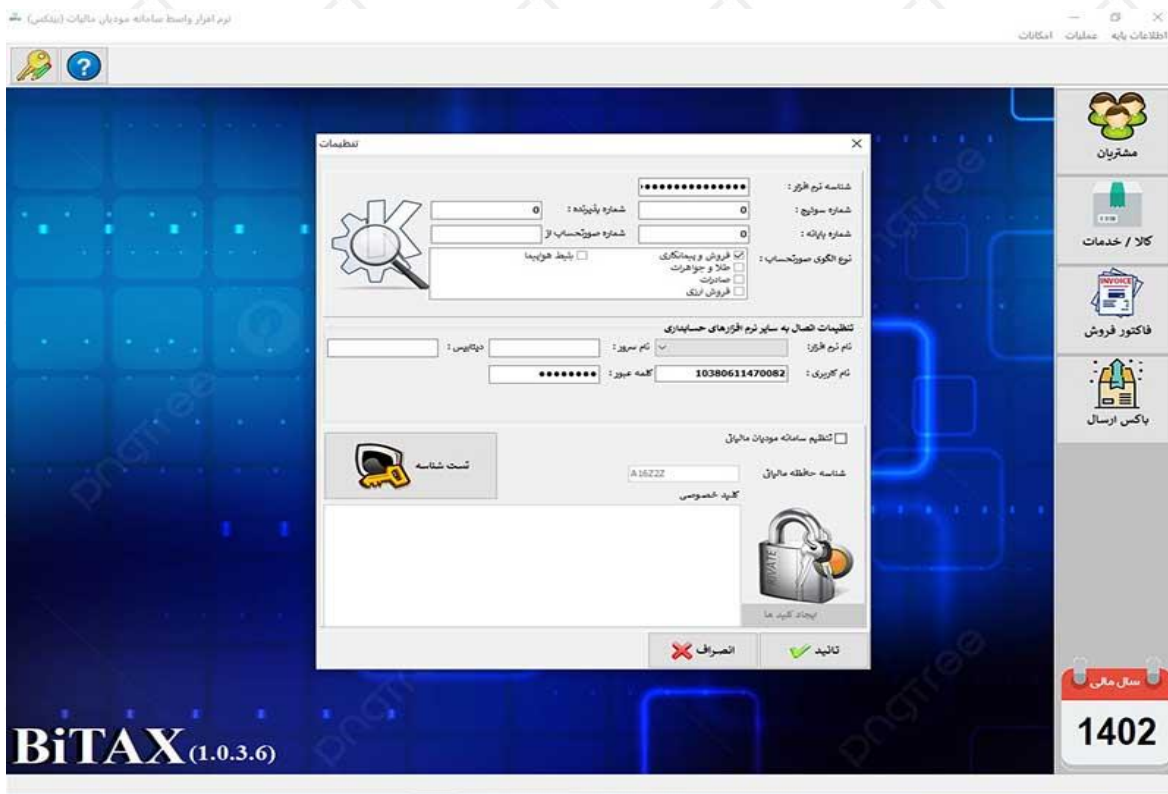

پارامترهایی که در این قسمت تنظیم میکنید شامل:

- ۱- شناسه نرم افزار که از ما دریافت کردید (بعد از خرید نرم افزار)
- ۲- انتخاب الگوهای متناسب با کسب و کار شما (فروش، طلافروشی، صادرات و...)
- ۳- در قسمت انتهایی تیک تنظیم سامانه مودیان رو بزیند و شناسه حافظه مالیاتی که از سامانه دریافت کردید به همراه کلید خصوصی که کلید عمومی آن را در سامانه بارگذاری کردید را در اینجا وارد نمایید، اگر تا کنون این کار را انجام ندادید به پیوست (۱) کاتالوگ را مطالعه کنید.

گام ۲: تعریف مشتریان حقیقی و حقوقی

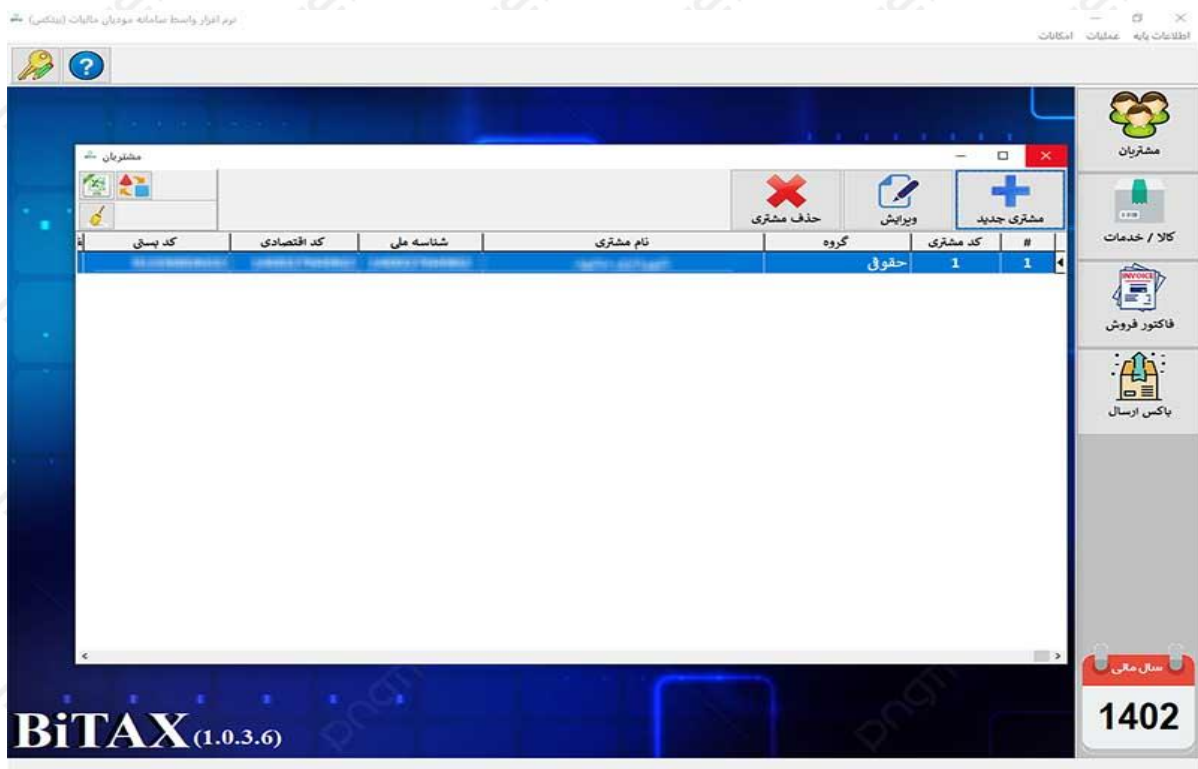

در این گام مشتریان حقیقی/حقوقی/مصرف کننده نهایی ... به همراه مشخصات آنها را در سیستم تعریف می کنید.

### گام ۳: تعریف کالاها و خدمات

نرم افزار واسط سامانه مودیان مالیات (بکس)

اطلاعات پایه عملیات امکانات

کالاها / خدمات

حذف کالا ویرایش کالا کالا جدید

#	وضعیت مالیات	درصد مالیات	نام کالا	واحد
1	مشمول	9	محصول پوششده کتان ۱۰۰٪ (تولید ایران)	عدد
2	مشمول	9	محصول پوششده کتان ۱۰۰٪ (تولید ایران)	عدد
3	مشمول	9	محصول پوششده کتان ۱۰۰٪ (تولید ایران)	عدد
4	مشمول	9	محصول پوششده کتان ۱۰۰٪ (تولید ایران)	عدد
5	مشمول	9	محصول پوششده کتان ۱۰۰٪ (تولید ایران)	عدد
6	مشمول	9	محصول پوششده کتان ۱۰۰٪ (تولید ایران)	عدد
7	مشمول	9	محصول پوششده کتان ۱۰۰٪ (تولید ایران)	عدد
8	مشمول	9	محصول پوششده کتان ۱۰۰٪ (تولید ایران)	عدد
9	مشمول	9	محصول پوششده کتان ۱۰۰٪ (تولید ایران)	عدد
10	مشمول	9	محصول پوششده کتان ۱۰۰٪ (تولید ایران)	عدد
11	مشمول	9	محصول پوششده کتان ۱۰۰٪ (تولید ایران)	عدد
12	مشمول	9	محصول پوششده کتان ۱۰۰٪ (تولید ایران)	عدد
13	مشمول	9	محصول پوششده کتان ۱۰۰٪ (تولید ایران)	عدد
14	مشمول	9	محصول پوششده کتان ۱۰۰٪ (تولید ایران)	عدد
15	مشمول	9	محصول پوششده کتان ۱۰۰٪ (تولید ایران)	عدد
16	مشمول	9	محصول پوششده کتان ۱۰۰٪ (تولید ایران)	عدد
17	مشمول	9	محصول پوششده کتان ۱۰۰٪ (تولید ایران)	عدد
18	مشمول	9	محصول پوششده کتان ۱۰۰٪ (تولید ایران)	عدد
19	مشمول	9	محصول پوششده کتان ۱۰۰٪ (تولید ایران)	عدد
20	مشمول	9	محصول پوششده کتان ۱۰۰٪ (تولید ایران)	عدد
21	مشمول	9	محصول پوششده کتان ۱۰۰٪ (تولید ایران)	عدد
22	مشمول	9	محصول پوششده کتان ۱۰۰٪ (تولید ایران)	عدد
23	مشمول	9	محصول پوششده کتان ۱۰۰٪ (تولید ایران)	عدد
24	مشمول	9	محصول پوششده کتان ۱۰۰٪ (تولید ایران)	عدد
25	مشمول	9	محصول پوششده کتان ۱۰۰٪ (تولید ایران)	عدد
26	مشمول	9	محصول پوششده کتان ۱۰۰٪ (تولید ایران)	عدد
27	مشمول	9	محصول پوششده کتان ۱۰۰٪ (تولید ایران)	عدد
28	مشمول	9	محصول پوششده کتان ۱۰۰٪ (تولید ایران)	عدد
29	مشمول	9	محصول پوششده کتان ۱۰۰٪ (تولید ایران)	عدد
30	مشمول	9	محصول پوششده کتان ۱۰۰٪ (تولید ایران)	عدد
31	مشمول	9	محصول پوششده کتان ۱۰۰٪ (تولید ایران)	عدد
32	مشمول	9	محصول پوششده کتان ۱۰۰٪ (تولید ایران)	عدد
33	مشمول	9	محصول پوششده کتان ۱۰۰٪ (تولید ایران)	عدد
34	مشمول	9	محصول پوششده کتان ۱۰۰٪ (تولید ایران)	عدد
35	مشمول	9	محصول پوششده کتان ۱۰۰٪ (تولید ایران)	عدد
36	مشمول	9	محصول پوششده کتان ۱۰۰٪ (تولید ایران)	عدد
37	مشمول	9	محصول پوششده کتان ۱۰۰٪ (تولید ایران)	عدد
38	مشمول	9	محصول پوششده کتان ۱۰۰٪ (تولید ایران)	عدد
39	مشمول	9	محصول پوششده کتان ۱۰۰٪ (تولید ایران)	عدد
40	مشمول	9	محصول پوششده کتان ۱۰۰٪ (تولید ایران)	عدد
41	مشمول	9	محصول پوششده کتان ۱۰۰٪ (تولید ایران)	عدد
42	مشمول	9	محصول پوششده کتان ۱۰۰٪ (تولید ایران)	عدد
43	مشمول	9	محصول پوششده کتان ۱۰۰٪ (تولید ایران)	عدد
44	مشمول	9	محصول پوششده کتان ۱۰۰٪ (تولید ایران)	عدد
45	مشمول	9	محصول پوششده کتان ۱۰۰٪ (تولید ایران)	عدد
46	مشمول	9	محصول پوششده کتان ۱۰۰٪ (تولید ایران)	عدد
47	مشمول	9	محصول پوششده کتان ۱۰۰٪ (تولید ایران)	عدد
48	مشمول	9	محصول پوششده کتان ۱۰۰٪ (تولید ایران)	عدد
49	مشمول	9	محصول پوششده کتان ۱۰۰٪ (تولید ایران)	عدد
50	مشمول	9	محصول پوششده کتان ۱۰۰٪ (تولید ایران)	عدد

سال مالی 1402

BiTAX (1.0.3.6)

کالاها را که هر کالا شامل کد مالیاتی می باشند در سیستم تعریف می کنید

کد کالاها کد ۱۳ رقمی می باشد که در صورت نداشتن این کد میتوانید آن را از سایت جامع تجارت به آدرس

<https://stuffid.tax.gov.ir>

ذیل دریافت نمایید.

## گام ۴ : صدور فاکتور فروش

نرم افزار واسط سامانه خودیاب مالیات (بتکنس)

اطلاعات پایه عملیات امکانات

شماره	تاریخ	نوع فاکتور	نام مشتری	جمع اقلام	کسورات	اضافات	تاریخ ارسال
50	1403/02/22	اصلی	بیتکنس	1	0	0	1403/02/22-03:17:47
49	1402/10/30	اصلی	بیتکنس	571,764,154	0	0	1403/01/18-02:54:42
48	1402/10/02	اصلی	بیتکنس	263,425,750	0	0	1403/01/18-03:21:13
47	1402/12/28	اصلی	بیتکنس	1,200,635,000	0	0	1403/01/16-11:39:30
46	1402/12/27	اصلی	بیتکنس	1,311,161,000	0	0	1402/12/28-09:00:24
45	1402/12/17	اصلی	بیتکنس	1,384,300,000	0	0	1402/12/17-09:13:29
44	1402/12/17	اصلی	بیتکنس	1,580,500,000	0	0	1402/12/17-09:13:27
43	1402/11/24	اصلی	بیتکنس	495,028,950	0	0	1402/12/15-12:21:34
42	1402/12/12	اصلی	بیتکنس	1,292,135,050	0	0	1402/12/14-07:05:37
41	1402/12/02	اصلی	بیتکنس	1,777,768,200	0	0	1402/12/08-08:53:41
40	1402/11/12	اصلی	بیتکنس	1,373,400,000	0	0	1402/11/14-09:00:50
39	1402/11/10	اصلی	بیتکنس	1,804,495,000	0	0	1402/11/11-08:45:07
38	1402/10/30	اصلی	بیتکنس	571,764,154	0	0	1402/10/30-08:21:34
37	1402/10/29	ابطالی	بیتکنس	2,124,410,000	0	0	1402/10/29-12:22:36
35	1402/10/25	اصلی	بیتکنس	495,028,950	0	0	1402/10/25-10:33:13
34	1402/10/17	اصلی	بیتکنس	571,764,154	0	0	1402/10/18-10:43:32

در این قسمت فاکتور رو با زدن گزینه جدید فاکتور جدیدی ایجاد می کنید

در صورتی که در تنظیمات نرم افزار به جای یک الگو چند الگو فروش مثل طلا، صادرات و... را تیک زده باشید در زمان انتخاب گزینه جدید نوع الگو را باید انتخاب کنید و در صورتی که یک الگو دارید صفحه پیش فرض الگو باز خواهد شد

فاکتور فروش و پیمانکاری

شماره فاکتور: 51 تاریخ: 1403/02/24 نوع فاکتور: اسلی برگشت شماره فاکتور مرجع: 0

کد مشتری: 0 کد انبار: 0

نوع انگو: فروش شماره پگتای ثبت فراد فرودنده: 0

کد کاز	نام کاز	تعداد	واحد	قیمت	تخفیف	درصد مالیات	مالیات	جمع

نحوه پرداخت: تسهیل  تسهیل  تسهیل  تسهیل

کد ملی پرداخت کننده:

شماره کارت پرداخت کننده:

کد پیگیری پرداخت:

جمع:

جمع کل:

چاپ ثبت

و بعد از ثبت با زدن گزینه آماده سازی جهت ارسال فاکتور را به باکس ارسال نرم افزار منتقل میکنید

## گام ۵ : باکس ارسال

تمام فاکتورهایی که چه از داخل نرم افزار (همانند مرحله‌ای که تا الان گفته شد) و چه فاکتورهایی که از طریق ایمپورت اکسل و چه از طریق نرم افزار مطبوع شما (که این موارد در ابتدا توضیح داده شد) به این گام یعنی در باکس ارسال قرار میگیرند و آماده ارسال به سامانه مودیان میگردند

ارسال اطلاعات و وضعیت صورت حساب

از تاریخ ارسال: 1403/02/16  
تا تاریخ ارسال: 1403/02/16

نمایش

ارسال نشده    تایید شده    ابطال    حذف شده

#	شماره ملی خریدار	نوع صورتحساب	شماره فاکتور	شماره فاکتور مالیاتی	تاریخ فاکتور	تاریخ ارسال	TaxID	ارسال	تایید	خطا
0 6521	اصلی	95539			1402/10/01	1403/01/14		ارسال شده	تایید نشده است	مقدار فیلد «مبلغ مالیات بر ارزش افز»
0 6520	اصلی	95542			1402/10/01	1403/01/14		ارسال شده	تایید نشده است	مقدار فیلد «مبلغ مالیات بر ارزش افز»
0 6519	اصلی	95548			1402/10/01	1403/01/14		ارسال شده	تایید نشده است	مقدار فیلد «مبلغ مالیات بر ارزش افز»
0 6518	اصلی	95551			1402/10/01	1403/01/14		ارسال شده	تایید نشده است	مقدار فیلد «مبلغ مالیات بر ارزش افز»
0 6517	اصلی	95549			1402/10/01	1403/01/14		ارسال شده	تایید نشده است	مقدار فیلد «مبلغ مالیات بر ارزش افز»
0 6516	اصلی	95547			1402/10/01	1403/01/14		ارسال شده	تایید نشده است	مقدار فیلد «مبلغ مالیات بر ارزش افز»
0 6515	اصلی	95546			1402/10/01	1403/01/14		ارسال شده	تایید نشده است	حداکثر تعداد رقم اعشار وارد شده در
0 6514	اصلی	95541			1402/10/01	1403/01/14		ارسال شده	تایید نشده است	مقدار فیلد «مبلغ مالیات بر ارزش افز»
0 6513	اصلی	95538			1402/10/01	1403/01/14		ارسال شده	تایید نشده است	مقدار فیلد «مبلغ مالیات بر ارزش افز»
0 6512	اصلی	95537			1402/10/01	1403/01/14		ارسال شده	تایید نشده است	حداکثر تعداد رقم اعشار وارد شده در
0 6511	اصلی	95534			1402/10/01	1403/01/14		ارسال شده	تایید نشده است	مقدار فیلد «مبلغ مالیات بر ارزش افز»
0 6510	اصلی	95529			1402/10/01	1403/01/14		ارسال شده	تایید نشده است	مقدار فیلد «مبلغ مالیات بر ارزش افز»
0 6509	اصلی	95525			1402/10/01	1403/01/14		ارسال شده	تایید نشده است	مقدار فیلد «مبلغ مالیات بر ارزش افز»
0 6508	اصلی	95522			1402/10/01	1403/01/14		ارسال شده	تایید نشده است	مقدار فیلد «مبلغ مالیات بر ارزش افز»
0 6507	اصلی	95520			1402/10/01	1403/01/14		ارسال شده	تایید نشده است	مقدار فیلد «مبلغ مالیات بر ارزش افز»
0 6506	اصلی	95517			1402/10/01	1403/01/14		ارسال شده	تایید نشده است	مقدار فیلد «مبلغ مالیات بر ارزش افز»
0 6505	اصلی	95514			1402/10/01	1403/01/14		ارسال شده	تایید نشده است	حداکثر تعداد رقم اعشار وارد شده در
0 6504	اصلی	95513			1402/10/01	1403/01/14		ارسال شده	تایید نشده است	مقدار فیلد «مبلغ مالیات بر ارزش افز»
0 6503	اصلی	95512			1402/10/01	1403/01/14		ارسال شده	تایید نشده است	مقدار فیلد «مبلغ مالیات بر ارزش افز»
0 6502	اصلی	95511			1402/10/01	1403/01/14		ارسال شده	تایید نشده است	مقدار فیلد «مبلغ مالیات بر ارزش افز»
0 6501	اصلی	95510			1402/10/01	1403/01/14		ارسال شده	تایید نشده است	مقدار فیلد «مبلغ مالیات بر ارزش افز»
0 6500	اصلی	95506			1402/10/01	1403/01/14		ارسال شده	تایید نشده است	مقدار فیلد «مبلغ مالیات بر ارزش افز»
0 6499	اصلی	95504			1402/10/01	1403/01/14		ارسال شده	تایید نشده است	حداکثر تعداد رقم اعشار وارد شده در
0 6498	اصلی	95505			1402/10/01	1403/01/14		ارسال شده	تایید نشده است	مقدار فیلد «مبلغ مالیات بر ارزش افز»
0 6497	اصلی	95503			1402/10/01	1403/01/14		ارسال شده	تایید نشده است	حداکثر تعداد رقم اعشار وارد شده در
0 6495	اصلی	95498			1402/10/01	1403/01/14		ارسال شده	تایید نشده است	مقدار فیلد «مبلغ مالیات بر ارزش افز»
0 6494	اصلی	95496			1402/10/01	1403/01/14		ارسال شده	تایید نشده است	مقدار فیلد «مبلغ مالیات بر ارزش افز»
0 6493	اصلی	95493			1402/10/01	1403/01/14		ارسال شده	تایید نشده است	مقدار فیلد «مبلغ مالیات بر ارزش افز»

این فرم شامل سه تب به نام های ارسال نشده ، تایید شده ، ابطالی و حذفی می باشد که در تصویر بالا به رنگ قرمز مشخص شده است.

فاکتور آماده سازی شده در مرحله قبل در تب ارسال نشده قرار میگیرد و باز زدن کلید ارسال صورتحساب به سامانه ارسال میشود، بعد از ارسال و دریافت شماره فاکتور مالیاتی با زدن گزینه استعلام صحت انجام فرایند ارسال فاکتور را دنبال کنید اگر صورتحساب ایرادی نداشته باشد از قسمت ارسال نشده به تب تایید شده منتقل می گردد و شما میتوانید در آن تب آن را مشاهده کنید و فاکتور به درستی در سامانه بارگذاری شده اما در صورت وجود خطا در صورتحساب نوع خطا در قسمت خطا نمایش داده میشود .

نکته یک : پیش فرض در این فرم فقط صورتحساب هایی که امروز ارسال شده رو مشاهده میفرمایید در صورت نیاز میتوانید تیک های **از تاریخ / تا تاریخ** را بردارید یا تاریخ را برحسب نیاز تنظیم نمایید

نکته دو: انجام مراحل استعلام ممکن است برحسب ترافیک سامانه مالیات و بررسی فاکتور شما زمانی به طول انجامد که در این مدت با پیام منتظر رسیدگی مواجه خواهید شد.

نکته سه: در صورتی که به هر علت فاکتور دارای خطا باشد مثل ایراد در کد اقتصادی خریدار شما میبایست فاکتور را از باکس حذف کرده و با اصلاح مشتری/کالا و یا فاکتور در گام های قبل مجدد فاکتور را آماده سازی کرده و مجدد به این مرحله برگردید.

با آرزوی موفقیت

گروه بیترون

# پیوست (۱)

ایجاد و تنظیم کلید عمومی و خصوصی

۱- در نرم افزار وارد منوی امکانات و بعد تنظیمات شوید

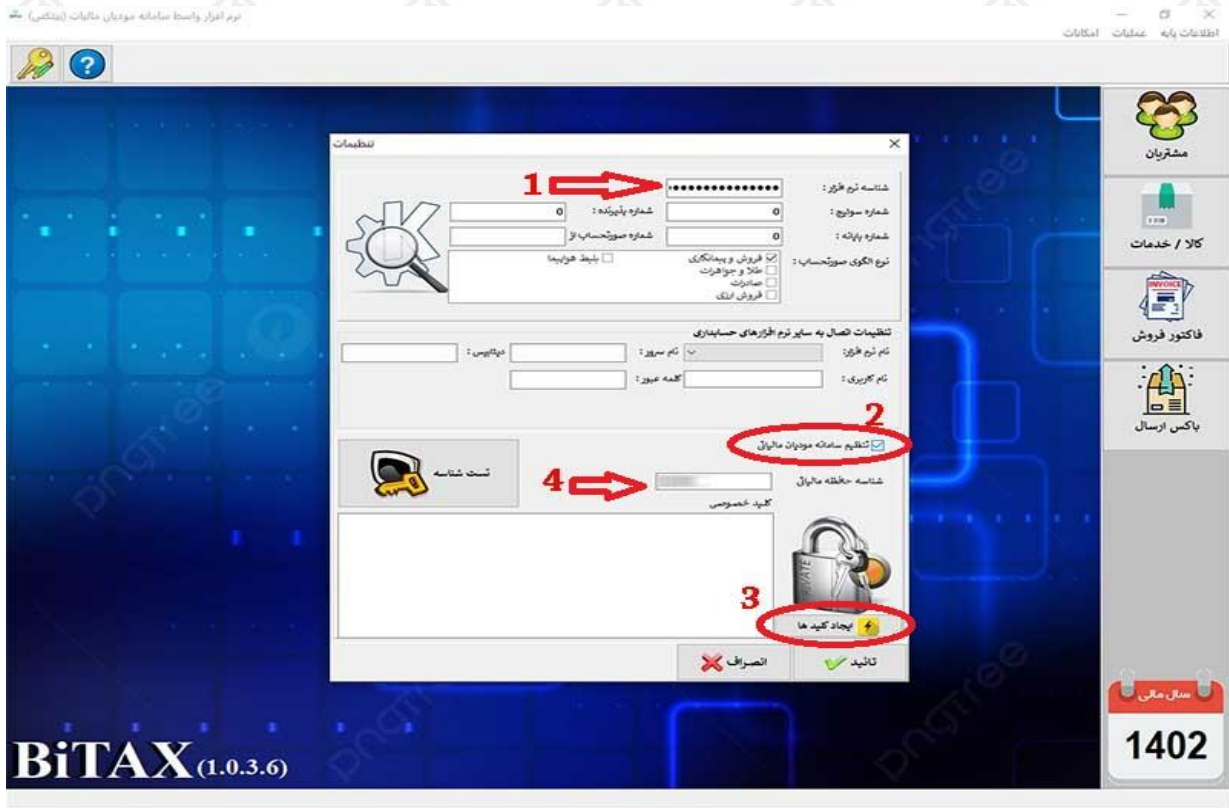

۲- شناسه نرم افزار خریداری شده را وارد نمایید (قسمت ۱ تصویر)

۳- تیک تنظیم سامانه مودیان را بزنید (قسمت ۲ تصویر)

۴- کلید ایجاد کلید های عمومی و خصوصی را بزنید (گزینه ۳ تصویر)  
در این مرحله دو فایل به نام **PublicKey** و **PrivateKey** در مسیری که نرم افزار را اجرا کردید ایجاد میگردد

نکته: فایل **PrivateKey** به صورت خودکار در قسمت کلید خصوصی ظاهر میگردد سعی کنید از این قسمت خارج نشوید اگر خارج شدید فایل **PrivateKey** را نرم افزار **NotePad** باز کرده و محتوای آن را در اینجا کپی نمایید.

۵- وارد سایت مالیات و کارپوشه خود به آدرس **my.tax.gov.ir** شوید.

۶- بعد از لاگین و ورود به سامانه مالیات وارد کارپوشه خود شوید مراحل را مطابق تصاویر ذیل دنبال نمایید.

## ۷- در کار پوشه گزینه شناسه یکتا حافظه مالیات را انتخاب و بعد از ثبت نام گزینه توسط مودی را انتخاب نمایید.

## ۸- در این مرحله کلید عمومی که در مراحل قبل توسط نرم افزار به نام PublicKey در مسیر نرم افزار ایجاد گردید را به سامانه ارسال نمایید.

## ۹- در این مرحله کد پستی محل کسب و کار خود را مشخص نمایید.

## ۱۰- در این مرحله اتمام را کلیک نمایید

## ۱۱- در این قسمت شناسه یکتا حافظه مالیات نمایش داده میشود این شناسه را باید در نرم افزار (قسمت ۴ تصویر) وارد نمایید

۱۲- بعد از وارد نمودن در شناسه یکتا حافظه مالیاتی و کلید خصوصی در تنظیمات نرم افزار، تایید را بزنید و از نرم افزار خارج شوید بعد از ورود میتوانید مراحل را ادامه دهید، برای اطمینان از صحت کلید عمومی و خصوصی و اتصال به سامانه میتوانید در همان قسمت تنظیمات بعد از ورود مجدد کلید تست شناسه را کلیک کنید.

با تشکر